中華郵政特准掛號認立券

每逢星期六發行

全年五十二期
連郵費一圓五角
國外三圓五角
零售每份三分二

中華民國二十年
六月二十日出版

生活

民國十四年創始

編行者

生活週刊社

上海華龍路環龍路口

電話 三一六九

國民政府實業部商標局註冊
內政部登記

第六卷 第二十六期

小言論

(一)學潮中的負責者

韜奮

我們認爲學潮是學術界最不幸的事情，深望我國的學校能在學術上發揚光大，勿任學潮上盡量擴大。但最近北方在北平則有清華大學發生驅逐校長吳南軒的巨波，在吉林則有全城學生驅逐教廳長王世選的暗潮，我們固爲學術界致無限的惋惜，但平心靜氣，察其癥結所在，以爲不能專責青年學子，在學校或教育行政當局須負大部分的責任，蓋教育重在學問道德的感化，而最忌顢頇強暴的壓迫。青年富於情感，情感每易越軌，是誠無可爲諱的事實；但情感富者亦每易動以眞誠，喚起悅服，故除極少數搗亂成性無理可講的分子外，苟果屬學問道德足以使青年悅服以及措施合理的教育當局，大多數有志青年實歡迎之不暇，決不易發生羣起驅逐的怪劇。

試就清華而論，學生提出所希望的校長資格固屬合理，而必指定非委某某爲校長不可，則被指定者恐亦不敢領教，此誠爲欠加考慮的行爲，但吳南軒以回國未久的學生，學識能力均爲國人所未能了解，遽加以國立大學校長重任，在淸華師生最初仍持靜觀成效態度，似已不可多得，而吳氏於誠信未孚之前，必欲於短時期內一掃教授治校的原則而引起委任院長的糾紛，繼又不就事實籌謀適當辦法，乃以茶點招待學生，離間教授，並極力宣言擔保畢業級同學的飯碗問題以取媚；最後則逃往帝國主義勢力下的東交民巷設辦公處，以北平之大，何處不可逃，必逃到東交民巷！凡此種種，都可表示吳氏的腦子不淸與辦事才幹之缺乏。再就吉林學潮而言，王廳長竟視女校跳舞爲歌妓行爲，又再三孜孜不倦於『裙不可過短』，宜言『本廳長言出法隨，勿謂言之不預也』！以如此冬烘腦子辦教育，安得不紛紛多事？我們不願學潮之久持與蔓延，故深望當局者應有相當的自省與覺悟。

本期要目

小言論
學潮中的負責者　韜奮
對林白來滬應有的觀感　心水
健身強國的途徑　鄒夢琴
巴斯德(上)　落霞
以中國爲對象的日本商業教育　仰青
記一件新奇的事情(二)　韜奮
信箱
中國的黑奴問題　諫人
異性接觸　鍾寶仙

(二)宗族主義和國族主義

本埠聞人杜月笙君在故鄉浦東高橋新建家祠，於本月十日舉行落成典禮，空前盛況，轟動一時，據各報所載消息，國內各要人所送禮物，美不勝收，共有六七萬號之多，禮物賞金達十餘萬圓，筵席五千桌，一切儀仗於九日自滬遊行淺浦，所過電車爲之停駛者三小時，所列金碧輝煌的巨扁，其題字者有『蔣中正』『張學良』，還有『吳佩孚』『段祺瑞』，其餘什麼院長部長省府主席等不可勝數，並由南北名伶串堂會戲三晝夜，來賓到者每日以萬計，闊綽開銷一項已在六十萬圓以上。在今日的中國，而有如此『猗歟盛哉』的現象（此四字係借用申報對此事的讚揚語），誠爲中國的特色；益以無數達官貴人趨蹌致敬之熱烈，本埠著名日報再三稱揚之恭順，尤爲中國的特色，實足令人

想像中國是另有世界！

自此盛舉轟動社會之後，記者得到許多熱心讀者的來函，問我對此事的感想，我對他們的來意實抱很大的樂觀，爲什麽呢？因爲我們由此可覘一般國人的心理確有進步了。何以見得呢？因爲由此可見一般國人現在對於社會的事情，並不像從前那樣『各人自掃門前雪，莫管他人瓦上霜』的麻木態度，却要用他們的腦子，思考思考，這便是眞正公道，眞正人心，眞正淸議，眞正輿論之所在。而且一般國人的思考，並非毫無標準的，他們對於一事的贊否，有個很重要的標準，就是要看此事對於社會一般人的福利有多少關係。

話又說回來了，蔣氏對杜祠的題詞是『孝思不匱』，杜君在報上所登『鳴謝』啓事，亦有『爲先德之褒揚』語，即就誌念孝思及褒揚先德方面說，倘杜君事前問計於我，我却要勸他另採辦法，根據中山先生『由宗族主義擴充到國族主義』的遺訓，將此事所費，拿來辦一件最有益於民衆的事業，例如拯救災黎，或創設較大規模的貧民醫院、或義務學校，或貧民敎養院，受惠的民衆愈多，紀念先德的寓意愈遠，則社會觀感所及，必大異。

對林白來華應有的觀感

心水

我國外交部近得駐美公使伍朝樞氏電稱，名震世界的美國青年飛行家林白 Charles A. Lindburgh 將偕他的夫人由美飛行來華（本刊前譯此名爲林德白，今名似較簡妥，故改稱），聞擬乘單葉飛機，以每小時一百八十英里的速率飛渡太平洋，大槪非六月終即七月初當可起程。此次來華目的純係遊歷性質，到後擬遊覽上海，香港，南京，北平，瀋陽等處。途中並將赴日一遊，預備以三星期的光陰，遍遊中日名勝之區，我國政府已覆電歡迎。外人來華遊歷似屬常事，外國的武人官僚來遊，和我們民衆亦不生關係，惟林白爲有大貢獻於科學上技術的專家，我們對他來華願表熱誠的歡迎，並請一述我們所應得的特殊觀感。

第一，林白之成爲飛行專家，全是他自己造成的，而且是由實際成績得來的。他的父親雖曾做過國會議員，早年逝世，他的母親在一個中學校裏做化學敎員，拘束修所得，把這個孤子敎養成人。他小時原是在田裏工作的兒童，後來覺察自己特性很近於機械學，便用心去學。在歐戰時他已入飛行隊服務，但他雖隨時隨地潛心研究，外人並無所知。在三年前，許多美國有名的飛行家都在那裏空談闊論應該怎樣怎樣的可以飛過大西洋，並先在報上大吹而特吹，林白則一聲不響，在某夜裏竟靜悄悄的乘着飛機離開紐約，向大西洋前進，只費三十三小時零二十九分鐘，一直不停的飛過萬餘里的大西洋，爲飛行界破空前的紀錄，等到事已成功，大家纔瞠目播舌，奔走駭汗相告。他在空中所吃的苦頭，只要看下述幾件事，可以槪見：（1）他當時在飛行途中，共總只吃了一塊半的夾肉麵包和一些水，其餘時間都是和暴風疾雨及可怕氣候抗戰的時間。（2）他嘗時連瞌睡都不敢打，因爲一打瞌睡，就要從空中丟下來！（3）離了紐芬蘭一千英里之後，飛機便衝入天空紛飛的雪裏，有時離驚濤怒浪的洋面僅約十尺，有時因要避霧，竟高出洋面一萬尺以上，與人世間好像完全脫離了關係，生死安危，只有自己知道。

第二，他受歐美人的崇敬雖達極點，而他自己始終自視欲然，謙卑自牧，只在他所專精的技術上精益求精，並不若世之一有聲譽者，便自視萬能，無事不可爲！他乘飛機到巴黎時，數萬人出來作極熱烈的歡迎。回美到了紐約，美國更是擧國若狂，美政府特派專員籌備歡迎，大總統親自慰問，親授獎章。他到華盛頓時，許多人寄給他的賀信，郵局特加用五輛火車專運給他。數年來他所受到人民的敬仰，可謂無微不至，而他始終怕出風頭，甚至結婚日期不敢宣佈，深恐以此驚擾社會，結婚之日僅親友數人參加而已。至於事業方面，始終在他所專研的範圍內努力，別人亦始終以此期望他。記者嘗以爲我國社會對於實努力有貢獻的人，往往待得太過，同時又往往待得太薄。所謂待得太過者，不管你所專者爲何，一有相當聲譽，就把你當作無所不能，或拉你做官，或拉你做別稱偶像，其實是害了他，使他擱殘了他的天才。所謂待得太薄者，人人自以爲大好老，而深忌別人做大好老，見有聲譽的人，不管他實際貢獻如何，非打倒不可！非把他弄得心灰意冷，似乎有所不甘！其實太過太薄都是殘害人才的劊子手。

健身健國的途徑

戴夢琴

國家弱就是國民弱，國民弱就是體格不健全。我國女子往往坐守家園，不慣行動，除了田間農作的婦女外，幾乎個個是林黛玉，雖然有美麗的容貌，但是缺少了健康的體格，自古有紅顏薄命之嘆，不知夭折了多少女同胞！爲女子者專講美容修飾，不知體格鍛鍊，不過只供男子的玩弄，必須注重健康，方始可以擔負治家與國的責任。而且體格不強，決不能產生強壯的兒童。要曉得強壯的兒童，就是後來的健全的國民。還有體格不強，就容易生病，生了病，就缺少精神能力來建設安樂美潔的家庭。女子既有家國的重任，所以我們要提倡健而美，要有健而美，必定先要提倡一種在家庭中人人可學的簡單容易的體操。我聽見美國現在從無線電播音中聽口號練習體操的人足足有六百萬人。我很希望上海電台亦有這種同樣的提倡。

編者按：自從我在本刊第六卷第十七期的讀者園地裏提起戴女士（文論季君的賢內助）因實行柔軟體操而一躍而爲「健而美的體格」，且在精神上一變煩悶悲觀而爲愉快樂觀，承讀者來函詢問詳情者很多，茲特請戴女士述其親歷的經驗，以餉讀者。戴女士雖從女子方面立言，其實無論男女，都可一樣的受用。

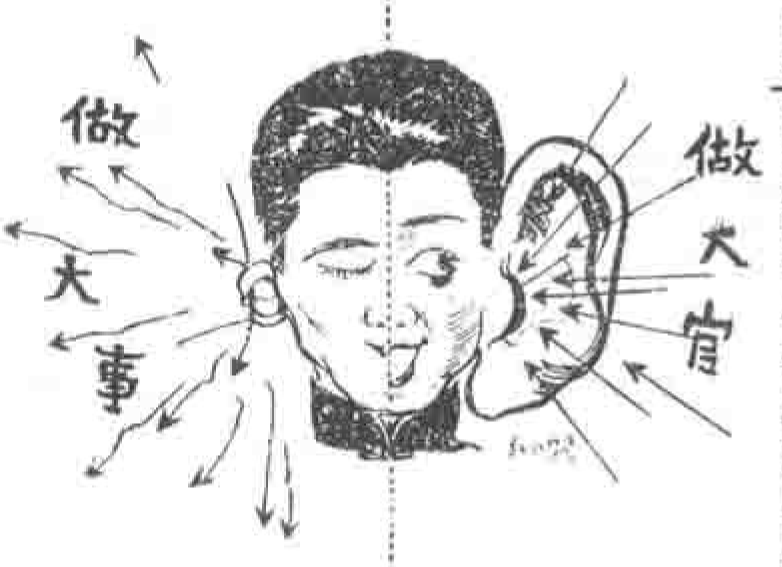

我於幾年前病了，病得很厲害，總是不能恢元，覺得樂趣全無。我雖然常聽到我丈夫說體操的益處，然而我總不肯實行，後來讀了生活週刊上幾篇文章，一篇是一個六十三歲的女子，一篇是奪回我的丈夫，後來又看見了幾張健而美的照片，方始曉得一身的容貌體態，不是一成不變的，可以拿自己的力量來改變自己的。我的心就大大的感動起來。當晚我就到一家書店定了一份美國的體育雜誌，讀了之後，更覺得興趣濃厚，決心要學體操了。第二天我又買了一件游泳衣，回來就穿上了，照照鏡子，好像我已是個體格健全的女子。但是經我細細觀察以後，就覺得缺點很大：一是肥肉太多，二是腿部累粗，三是胸部太瘦，四是臀部稍厚。我丈夫就教我一種關於頸胸腕手腰腿足部等操法十六種，從此我日日行之，視爲常課。

學體操是一件極容易的事，十五分鐘就可學成，但是他的難處，在乎日久。

不斷的操練。所以我們第一要有萬分的信仰，第二要有萬分的誠意，方始能夠得到萬分滿意的效果。我操的時候，先要拿衣服換好，將身子立正，專心體操，不作他想。發出一種誠意的笑容，對一面鏡子來觀察自己，鏡子裏的我好像是我的伴侶，又好像是我的嚴師。

操了一星期後，就覺得身體輕快起來，心中覺得快樂，并有無限的希望。一月以後，臂上發現了一塊小小的筋肉，這更使我努力了。操了數月，更覺進步，因為此時體操的習慣已經養成，後來面部頸部胸部腰部，都生筋肉了。獨有腿部臂部效果最遲，直至第二年後始見進步。目下將及三年，自覺肺肝心胃，均極強壯。這是我三年來體操的效果。還有幾件要事，是從我經驗中得來的，拿來說說，就算做我的結論罷：

江南大學體育競會排球競賽於六月三日決賽，結果男生組獲且得錦標，女生組暨南得錦標。此篇暨南女生排球隊錦特。

第一千萬不可操得過度。尤其是在初學的時期，今朝興奮了一點，明朝必定要骨頭痛，那就容易發生厭惡心，或者要從此停止，豈不可惜？我操了三年，總是每樣十次，不增不減。

第二是要有誠心。能夠全神貫注的體操，最是有益，可以得到一身大汗。倘然馬馬虎虎的操，可以說是毫無益處，如同未操一樣！

第三操的時候最好是早晨，如其不能，下午四五時亦好，因為下午運動，亦極相宜，可以洗去一日的疲勞。

第四要多得空氣與日光。要有十足的睡眠。食料亦要注意，至少要減少油膩，少食肉類，多食新鮮的蔬菜水菓及牛奶等品，多多接近天然，那自然能產生健而美的體格了。（操法可向大書店買一張柔軟體操圖，按圖行之即可。）

鮮味好
天一味母
價錢巧

巴斯德（上）

落霞

巴斯德是有貢獻於全世界人類的一位科學家──化學家。諸君讀過中山先生三民主義的，大概都記得他在民生主義第四講裏說過這一段話：『在幾十年以前，外國養蠶的方法也是和中國一樣……過着失敗，沒有方法挽救，也是安於命運。後來科學家發明生物學，把一切生物留心考察，不但是眼所能看見的生物要詳細考究，就是眼看不見的生物，要用幾千倍顯微鏡才能看見的生物，也要詳細去考究，由於這樣考究，法國有一位科學家叫做「柏斯多」便得了一個新發明，這個發明就是：一切動物的病，無論是人的病或是蠶的病，都是由於這一種微生物而起。生了這種微生物，如果不能夠除去，受病的動物便要死。他用了很多功夫，經過了許多研究，把微生物考察得很清楚，發明了去那種微生物來治蠶病的方法……絲業便很進步。』這段話裏所提起的『柏斯多』，就是記者在此文裏所要談的巴斯德 Louis Pasteur。他對於人類最大的貢獻，是用科學的方法發現微菌和疾病的關係，為

醫術上開一新紀元，由此救了人類無數的病痛疾苦。現在我們談起疾病是由於微菌作怪，似已平淡無奇，但在七十年前，大家無不嗤之以鼻，巴斯德經過無限辛勤與勇猛奮鬪，纔排除世俗的頑固成見，以實際研究所得，造福人世。追惟昔賢，令人興起，記者旣無時不馨香默禱中國多產生幾個眞有貢獻於人羣的科學家，故以至誠之意介紹此堅苦卓絕的科學家的生平，藉資觀感。

巴斯德

巴斯德生於距今一百零九年前（1822），卒於距今纔三十六年前，雖活了七十二歲，但這種有益人羣的科學家，多活幾時，即多若干新發現的知識，爲人羣增加一些幸福，七十二歲猶嫌其短。他的父親是個硝皮匠，他幼時和三個妹妹終日就在硝皮廠的空場上玩着。他後來進了一家小學校，此時即表現他的特性，富於想像力，凡是非他所確信爲眞實的東西，他決不肯馬虎承認是對的。他的父母境况窮苦，一天到夜做他們的苦工，但他們却深信他們子女的敎育和他們的每日的麵包是差不多同一重要的，所以巴斯德十六歲的時候，就被送入巴黎的巴柏學校（M. Barbet's School）肄業，離家鄉阿波猟 Abois 有四十八小時的路程。他到校之後大發思家病，弄得心神恍惚，面容蒼白，他的父親很失望，把他領回家去。他回家自修到年底，考入了一個附近的學校，但他旣有志要做一個科學的敎授，不得不忍着思家之苦，預備去考巴黎的皇家學院 Ecole Normale。他的幾個妹子似乎不及他的用功，常接他寫給她們的情意殷勤的信，其中警語有：『立志是一件大事，工作常隨立

稱雄長江南北十二年之復旦排球隊健兒

華北養蜂月刊 每年十二期

曾仙舟編輯 洋一元五角

四十年實地經驗養蜂實務誌

曾仙舟譯 洋一元五角

蜂王養成法

曾仙舟譯 洋四角

發行所北平南長街東河沿十五號民生養蜂場

生活週刊社書報代辦部經售

意而俱來，而成功又常隨工作爲伴侶」到一八四二年，他已十九歲，回鄉在巴柏學校當低級教師，一面仍在高級肄業。到第二年，居然考取了巴黎的皇家學院。他既志在研究科學，入校之後，他所最注意而切望的，是如何使自己獲得本領去做科學實驗室裏的助手，幫助關於實驗的事情。所以在教室裏所受的功課，有好多學生馬馬虎虎弄到及格就算了事，他一點不肯放鬆，他所得的知識，一件一件必須由自己在實驗室裏做過實驗證明確實之後，纔肯罷手，情願比別人多費許多時間，決不肯敷衍塞責。所以當時他的同學常譏誚他，說他是『實驗室的台柱子』。他當時只有一個知己的朋友叫做雪佩益 Chappuis 還算明白，見有人譏誚他，常搖頭歎道：『你將來總看得見巴斯德要成個怎樣的人物！』巴斯德雖被同學譏誚，但他對於科學實驗之細密認眞，實事求是的精神，却被當時在科學界已著盛名的化學家柏拉得 Antoine Jerome Balard（即化學原質『溴』Bromine 的發現者）所賞識，叫他加入他的實驗室裏工作。巴斯德得此機會，當然如魚得水，得大做其實驗，此事誠然爲意外的機會，但倘非巴斯德在實驗方面有獨立研究的精神，這種機會也輪不到他，所以可以說這個機會也是他自己所招來的。

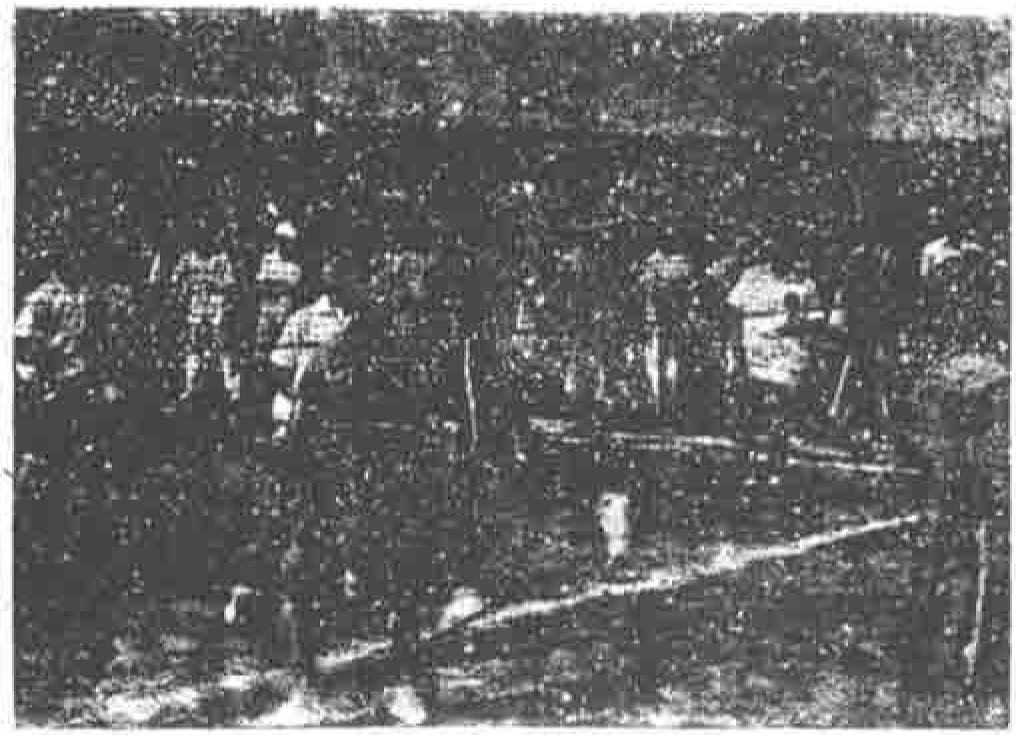

此爲暨南女生排球隊與交大女生排球隊競賽時情形

以中國爲對象的日本商業教育

（北遊考察筆記）

仰莽

日本年來以商戰雄於世界，而以商業教育爲商業侵略之大本營，其所造就之人才，完全以商業侵略爲目的。凡通商巨埠，則以商科大學爲基礎，而徧設中等商業學校。說者謂日本教育，以侵略爲中心，余觀商業學校而益信。東京商業學校，以府立第一商業學校爲最著名。余於四月十三日特赴是校參觀，知係甲種程度，學生二十五級，一千二百二十五人，悉爲通學生，設備方面，以標本室，實驗室，及商業圖書室，最有精彩。據主事富士川滋言，年來生徒畢業後，出路大佳，頗有供不應求之勢。又能獨力自營商業，開闢新生路，歷屆畢業生九六一人中，自營事業者有三六一人，占三分之一以上。畢業生而不作倚賴想，不吃現成飯，不嫌小生意，本其所學習，獨營一種新事業，此點大可爲我國青年借鏡。此校有一最大特點，即爲注意中國問題，其所施教育，完全以中國爲對象。其學科中以漢文爲第二外國語，特請中國人爲教師，每週有六小時之多。各學科教材，都偏重其所謂『支那與滿蒙問題』，教室中高懸滿蒙地圖，歷史則爲對華貿易史，地理則滿蒙物產誌，自然科則以滿蒙之動植礦爲中心。而尤爲可畏者，則每年組織支那視察團，派第五年學生來我國各地視察，在事前刊布

上海最高尚之

雲園

西餐館

靜安寺路與馬霍路轉角
靜安別墅東首下層

餚饌精美　裝璜富麗
幽雅潔淨　寒暖咸宜
地點適中　交通便利
絕無喧擾　尤與衆異
座位招待　能滿尊意

西餐　茶點
味美　價廉

電話 三六一一一號

小册子，充分準備，關於物品之携帶，金錢之支配，視察日程之規定，以及視察上注意與研究之點，地理上經濟上之觀察，參考用之地圖書册，詳細規定，朗若列眉。計自東京歷京都，朝鮮京城，釜山，慶州，平壤，安東，撫順，遼甯，吉林，長春，湯岡子，旅順，大連，青島，長崎，上海，杭州，南京，蘇州各地，每人僅需日金一六五圓（內舟車費六十五圓三十八錢，宿費四十圓五十錢，旅館食費八圓四十錢，車中食費九圓，車馬費二十二圓三十錢，此外爲雜費衛生費等等，均從儉）。學生於入學時，即令分年繳納，視察時規定參考用書四十二種，詳細精密之地圖二十五幅，歸國以後，就所認定之事項，分別紀述，各作具體之報告，會人駭歎。

我國人於本國本省本邑，各地之地理尙多懵然，而彼邦中學生，却已洞若觀火，人家着着進步，絲毫不肯放鬆如此，吾人對之，將作如何感想？不但此也，日人近來最是放心不下而談虎色變者，卽爲蘇俄聯邦。日人之畏蘇聯，非畏其赤化，實畏其五年之實業計畫。故最近此商校又加課俄文，於對華以外，同時復注意對俄，學生之學習漢文俄文，簡直爲準備對華對俄之工具，其用心實至可畏。此校優點良多，學生重禮貌，重人格修養，對待任何人，總是恭恭敬敬，彼邦敎育之特長，在此一點，此其一。敎科均重切合實用，珠算則求迅速，簿記打字則求正確而敏捷，時時有競賽，有比較，故學生之興趣尤濃，此其二。畢業學生，均須做論文，論文均重實際，有研究滿蒙之木材，有研究鞍山之鐵，有研究撫順之煤，有研究東蒙之毛皮，有研究滿洲之大豆，吉黑之高粱，均有數目字之統計，精確緻密之觀察，有見解，有計畫，多者二厚册，少亦四五萬言，絕無空議論，及不負責任之大文章，愈是小問題，他們研究得愈有興味。王雲五先生謂與其做數千言不討好的大文章（中國之前途），不如做一篇實際研究實地觀察的小文字（臭蟲身上的微生物），日本學生，確有此種精神，此其三。學生於圖書館生活，感到特別興味，每屆畢業生卒業時，必合資購入應用書籍，留校紀念，故館中萬羅書籍日富。（編者按，我國學生畢業時喜印講究之年刊，多則數千圓，少亦數百圓，大可移辦此事。）學生課外讀物，均由校中分別規定標準，有修養類，自然科學類，社會科學類，工業類，農業類，商業類，乃至月刊，週刊，日報，均有詳細的介紹，以供學生的閱覽，不使誤讀不良刊物，此其四。而最大目的，卽以侵略我國爲一致的努力，此則最爲我國人所宜注意。蓋日本高等商業敎育所造就之人才，恍似軍隊中指揮兵士之將領，而此輩中等商業學生，則臨陣之前鋒，攻城拔地之士卒也。日本之商業敎育方針如此，吾國敎育家，其亦注意及此歟？

（編）

「軟三角牌毛巾」之白，白娘娘對之有愧，白崇禧自嘆弗如。

具高度之軟白，具悠久之耐用性，推原其故，一因選棉特優，二因紡織漂練以及烘晒、均係最進步之新式機器，且從豐富之技術與經驗中成就，因此品質之高，如泰山北斗，與尋常不可同日而語。

三友實業社出品 總公司門市部郵售部 上海南京路浙江路東

記一件新奇的事情（二）

稻奮

關於所謂『新生活運動』的大意，記者已在上期本刊述其梗概，歐美近數年既有這種『裸體生活』的提倡，我們爲滿足好奇心及增廣見聞起見，不妨知道有這麼一回事。記者現在謹就王天木君見贈的那本譯著中，撮述兩件尤其有趣的事實：一件是該書著者在德初次所參觀的『天然自由園』，還有一件是他參加『天然派之夫婦』的家裏晚餐。現在請先介紹所謂『天然自由園』。

該書著者薩納丁 Roger Salardenne得一位『新生活』信徒萊哈特 Heinrich Reichardt（據說在柏林銀行界任事）的介紹，同往參觀實行『新生活』的『天然自由園』，以下即薩納丁所述參觀時的情形：

『星期日晨九時許，余方起櫛沐畢，卽有一汽車停於門外，萊哈特君已下車入門，向余道早安，並云道路稍遠，若余已事畢可即行。余登車後，車中輭椅安適異常，時正八月，晨間空氣佳絕。余等經過若干街市……漸及郊外，天空雲淡，細草如茵，精神上愈感愉快。車行約半小時許，見一村落，土牆高約六尺，中一鐵門，遠望似門內除森林外，絕無居人……萊哈

此係排球競賽結果獲得冠軍之交大女生排球隊

畢業紀念
照片是賴
送與親朋
親朋所愛

欲攝美滿照相請臨

蓬萊照相館

上海小西門蓬萊市場
電話一四三六

上海家庭工業社出品 各大商店均有出售

無敵牌 雪齒粉

質地潔細
凉味濃厚
去垢極效

特告余曰，此即彼等之園林也。進鐵門後，一極大曠地，已有無數汽車停列。萊哈特將其車停妥，余等即循石塔而上。中間係一敞廳，四面玻窗，廳中並無真椅，僅兩面置有衣櫥無數。彼又告余曰，此即渠等易衣之所。余曰：

「無分男女，均在此乎？」

「自然如此。」

余亦未便深詰，惟思此種雜居易衣之所，若在巴黎，恐不免社會上有如何之謠諑。余現已知天然家之主張，謂全身赤裸，較之半裸體之引人邪念，其道德觀念，反較高尚，廳內多數衣櫥業經啓用，似有人已在此更衣。仍不解者，彼等易衣時，是否男女仍有若何之區別。余正思索間，萊哈特謂余曰：「余等未入園之前，若先生見許，余將於此去衣矣。」言甫畢，即開一衣櫥，先除外衣，次及靴袴。余此時環手背立，佯作散步。方徘徊間，忽覩一少女啓門而入。余思此時，萊哈特已將裸體，見此少女入門，不知作何態度。回身注視，萊哈特僅除一貼膚之內衫在身，前向相迎，彼此握手道候。少女視余在旁，詢萊哈特曰：

「此君是否新入會者？」

「否！係參觀者。」

少女聞言，似嬰似笑曰：「余等又非特別人類，前來參觀，究是何解！」

萊哈特笑答曰：「女士幸勿多疑，此君爲法國新聞家，特來調查吾國裸體生活之實況，實有參觀之必要。」

萊哈特旋爲余等介紹：「此係薩納丁先生，法國新聞記者。此係瓦格滿 Wagermann 女士，名愛爾娜 Elna，渠父現爲柏林大學哲學教授。」余因前趨與瓦格滿女士握手，渠亦答禮，且曰「甚喜與先生相見。」

言方竟，愛爾娜回身將門關閉，亦即開始除衣。愛爾娜來時，服一體操式衣，已甚簡單。此時一除外衫，即已無幾，不數秒間，萊哈特曰：「余衣已盡，余等可先行矣。」余回視，彼已赤裸，愛爾娜則仍忽忙去衣，下衣已除，兩股已裸矣……

余與萊哈特行不數武，忽已至一極大園林中。森林密蔭，爽氣逼人。忽覺有人在萊哈特身後，猛拍其肩，回視，則愛爾娜已全體赤裸，接踵而至。愛爾娜覺體皎潔，惟常受日光，肌膚略帶赤色。身幹之勻稱，幾與巴黎盧森堡公園之瑪格勒 Margrette 塑像相似。余以一全身冠服之人，處於全身赤裸一男一女之間，反覺踧促難安。細審彼二人，相處泰然，幾有自然而化之意。余對於余友，雖不介意，惟對於愛爾娜，似尚不能遽除一切。或者天然家之道德，異高出於服衣之人，則非余所知已。當余等步行時，余詢愛爾娜女士曰：

「女士實行裸體生活，不知已有若干時？」

「不過三閱月左右。余先亦不能自决，有一女友係天然家，

讀人文月刊

如得開發智識寶藏之鎖鑰

第二卷第四期已出版

總發行所

代理處

TRADE MARK

眼名牌

健身馬甲 游泳衣 運動衫褲

皆爲一般運動健兒所必備眼牌製品物質精良顏色美觀諸君購穿更能顯出健而美的體魄

安祿棉織廠出品

上海南京路石路口

電話 一〇九〇〇

國須報告・經實行後有若何之益處・國又得老父許可，余姑決定加入，常來此與余友作伴・」

「女士是否滿足？抑仍有悔意？又若人何以能許可？」

「余父亦熱心提倡之人，因余將決未決・故力爲贊勸・余加入後，只覺滿意愉快，何來悔意？凡人若已領受此中趣味，只有滿足，從未聞有後悔者・」

祗公園時，余覺一種奇異現象，初次呈於眼簾・彼處約有三十餘人，男女老幼，一律赤裸，排列一傍・另一裸體之體操女教員，一如校中上體操班時，余友告余，此即鍛鍊身體之功課……式樣繁多，約各十餘次・課畢後，余友向衆人爲余介紹，言明來意，初時衆人覩余冠服在側，不勝詫異，此時疑念始漸冰釋・但余衣裳楚楚，○○○○○廁身於此裸人國中，頗有進退維谷之勢，環視衆人，無不自然，惟余則否，似乎衆人均有衣在身，余一人則反全身裸體者然……操畢，有暴露日光下者，有草際長眠者・愛爾娜及萊哈特復導余周遊園內，及抵湖畔，又見多人游泳・園中有操場，有賽跑場，有庭球場，有噴浴室，組織完備・……」

生活週刊

本刊依出版法之規定，應有下列之記載：

發行人及編輯人姓名 鄒韜奮

發行所及印刷所地址 上海華龍路

博士 "DOCTOR" FOUNTAIN-PEN T. C. H. & CO.

博士筆爲自來水筆中之博士亦即舶來品之勁敵美觀耐用並顧有之不僅以價廉著稱於文藝界也本外埠各大書局及百貨公司均有經售另備樣本並經理類圖函索立奉

博士筆

材料—精美 製作—精良 吸水—靈快 式樣—大方 筆嘴—流利 金色—輝煌

廠址上海法租界馬斯南路統興三合里八號

大中華自來水筆廠

自由農場

A字

消毒牛奶

地址 上海[illegible]路一六八號

電話 三〇四三〇

最新出版

沈從文子集　沈從文著　實價一元

這是沈從文先生的一本最新小說集，裏面包含短篇小說六篇，篇篇都是精心結構的作品，讀過「從文甲集」者不可不讀，沒有讀過的更不可不讀。

一個人的誕生　丁玲女士著　實價八角

丁玲女士的作品，在中國文壇上早有定評，用不着詳細的介紹。這裏包含三篇小說都是作者自己從最近的作品中選出來，「一個人的誕生」，是描繪婦人生產時的情境，非身歷其境者不能道，這是不可多得的作品，其餘「犧牲」，「一九三〇年春上海」，都是名貴的創作。

新月書店發行　上海四馬路中　北平米市大街

生活週刊社書報代辦部經售

本社應時代需求 用最新方法函授養雞 章程函索即寄

養雞雜誌 已發刊三年

全年十二冊 壹元（國外加四）

上海江灣北浦橋8三號 中國養雞學社

CHINA POULTRY INSTITUTE

KIANGWAN, SHANGHAI, CHINA.

刊物中的創例

眞美善季刊

純載長篇名著

第一卷第一號要目

插圖：武者小路實篤畫竹寄給曾虛白

魯男子：戀　曾樸

（一）銀像中的女兒

玫德（第一章）　哈代著　李青崖譯

三樓（十一—十二）　虛白

戰爭與和平（第一編）托爾斯泰著　謝寓秋

塞邦姑娘　戈恬著　味眞譯

娜娜（第一章）　佐拉著　虛白譯

笑的人（囂俄遺著）　囂俄著　曾梅譯

蕙鎖（全）　王家棫

高龍巴（一—六）　梅麗美著　虛白譯

戀（續）　味眞

定價 全年四冊二元二角 半年二冊一元二角 郵費外加 零售每冊七角五分

上海眞美善書店發行

定報處 靜安寺路小沙渡路松壽里七號

門市部 附設四馬路中市新月書店內

生活週刊社經售 各大書局均有代售

大東書局創設

法律函授學社招生

教授程度：與大學及專門學校法律科相同

畢業以後：可應法官律師等高等檢定考試

學科完備：共分二十四種包括講義及全部法律學識

指導認真：聘十四位專家分科教授為函授批改課藝解答疑難

講義豐美：註釋詳明有行解有實例與普通書不同

學費低廉：一年畢業六十元僅及各大學學費五十分之一

簡章承索即奉

報名處　上海四馬路文會者

大東書局

將軍牌

良丹

吾人在熱天之時容易傳染疾病，若能常備將軍牌良丹一包，常含口中，收避疫功能，清心醒腦，化食消暑，卻病衛生，有益無損。

上海五洲大藥房發行

中國空前第一發明

震旦

鷄球牌

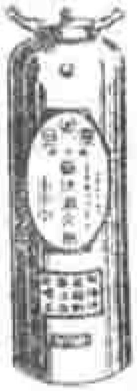

藥沫滅火機

採用藥沫，藥無毒質，藥性持久，藥末黏性，代價低廉，輕巧靈便。

開科學界之新紀元，對人體物品無損害，無死灰復燃之後患，能隔絕空氣而火立熄，可以保護財產之損失，男女老幼均能使用。

震旦機器鐵工廠出品

總發行所　上海新閘路三六三號

製造廠　無錫廣勤第二支路

燃燒柴油

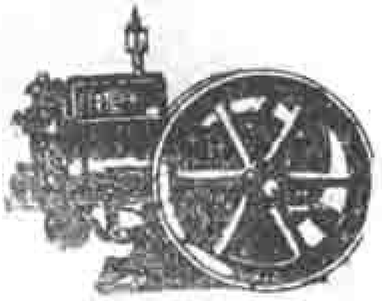

馬力充足

大陸牌問世以來極得社會之信仰各界採用者紛紛來函讚許所以本廠同人不敢自滿仍有更事研究以副我諸君之厚望一方力求品質之精良一方力求製造之精益求精以低廉之價格挽回漏卮之權利於中國器業抱有極大希望與決心藉解除農民痛苦及獨助我國之大目的海內同志一經試用莫不稱贊余經大陸牌之有今日全賴愛國諸君鼎力擁護之力也

製造廠　大陸機器鐵廠

上海大通路二號　電話五〇二一七

總經理　光裕實業公司機器部

江西路五十八號　電話一九八六四

科學的國產藥

利服爾

最補血且防疫

此物係採特羊等臟腑之精英，非但為補血劑，且兼係強動藥及，服者血液中，則能旺生「免疫體」以抵抗病菌，每遇瘟疫流行，輒以之作預防品，以資避免。諸家本草，亦謂能殺蟲，今新法試驗，乃知能促免疫體之旺盛產生，不過醫學家未知須生食耳。此物過量無用，惟能利尿，遇高血壓，能下降（血壓過高，恐有中風之虞）無此無慮，在補血藥中，為最妥安。每大瓶僅售二元四角，成人約可服八九日，比之外貨廉甚，且又研究改良者，需要者，由郵購，亦可寄。

上海南市虹橋西首　爾康西藥店發行

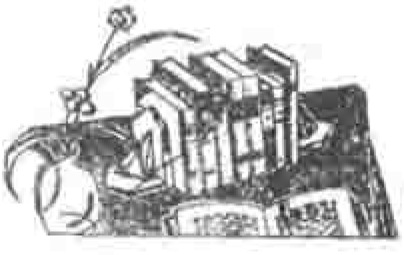

代辦歐美書籍雜誌

手續簡便　時間迅速

節省經濟　服務週到

環球書報雜誌社

上海博物院路念號

胃病新藥
生生片

本社備有試服瓶如有患胃病諸君請剪下列附券附郵票壹角當即按址寄奉

家庭製藥社啟

今附上郵票壹角請寄生生片試服瓶一瓶由敘
上海法租界白爾路永安里
家庭製藥社收
姓名
住址

上海棋盤街

科學儀器館

The China Educational Supply Association Ltd.

62 Honan Road
SHANGHAI

發售

儀器文具

經理

德國克倫發顯微鏡

"KREMP" MICROSCOPES

欲得夏令生活的保障
請常備
專治危險痧疫各症之

保安水

上海南京路拋球場
集成藥房監製發行

欲知上海標準時間請打電話一四五一〇
一四〇五三號當即答覆（每日上午八時至下午六時止）

精工修理時計
修後保用一年準確

史惟記鐘表眼鏡行
上海時計公司同啓

總行　上海南京路
分行　北平觀音寺街
　　　大連浪速町

夏天已到了
草帽不可少
誰家牌子老
誰家貨色高
誰家價錢巧
唯有冠益、好

冠　益

新世界國貨商場門市部
冠益製帽廠
浙江路倫職備
新昌茂帽子商店
吳淞路有恒路口
新昌茂百貨商店
▲廠址閘北恒豐路衖

天鵝牌

蘇紗汗衫

花樣多　質地優

五和織造廠出品

立信會計函授學校招生

立信會計師事務所附設

本所為謀利外并政府機關職員及職業學校學生補習簿記會計以資實用起見附設本校早日教授務求認真並使學習者得易明確之理解與純熟之技能年數以來報名入學者十分踴躍茲將班級招生分科如下

商業簿記會計科　中文組　英文組
高級會計科　公司會計科　銀行簿記科

學生可以按照本人程度選習課程以認真實用為二大主旨便有詳章函索即寄

校長潘序倫

校址上海江西路四五一號
電話一九六一六號

國貨賽璐珞玩具唯一製造者

大中華賽璐珞廠

以大中華洋囝囝、乒乓球贈兒童
可以養成兒童的愛國心
以大中華賽璐珞化粧具、香烟匣贈朋友
可以聯絡朋友的感情
大中華象頭牌出品、質料精良、形式美麗、堅固耐用、歷次國內外展覽會、均得特獎

廠址　上海小沙渡路澳門路北
電話　六三二八〇
發行所　五馬路曹家衖五百廿二號

皮科聖藥

療膚樂

專治

皮膚濕癢
癩瘡疹痱
酒濕陰癬
脚趾濕癢
一切皮病
頑癬等患

上海四馬路
中英藥房出品

一個女子戀愛的時候

（二〇八）（本期完）　笑世意譯

丁恩把他所帶來的貞麗父親的信和貞麗受他要挾寫給他的筆據，從內衣袋裏取出，丟在桌上之後，嘉定納律師和梅林博士同時跑過去看。梅林的手伸得快，先拿到這封信，忽忽忙忙的看着。嘉定納則急急翻閱筆據。

梅林把那封信看了一遍，勃然震怒，隨手把信擲在地上，發出好像洪鐘的怒聲斥道：『豈有此理！豈有此理！你居然敢把這封信來欺騙卜斯德的女兒，說她的父親在世時騙了你的錢！你這個狗不如的東西！』他一面怒斥，一面握着他的老拳頭着舉起來，要向丁恩打去的樣子，丁恩好像聽着晴天霹靂，嚇得往後退。梅林繼續着大發雷霆，聲色俱厲的說道：『這算是證據！你的心肝不知在那裏！當卜先生寫這封信的時候，我也在場。他被你第一次騙去了一筆款子，還不知道你的詐僞，寫這封信的時候，他正要作第二次的籌款來資助你。我當時就勸他不要上當，他還相信你不至騙他。你現在竟忍忘恩背義，對他身後的女兒說這是他應該償還你的債務，要毀壞他身後的名譽！』

雷益在旁聽到這裏，已怒不可抑，攘臂向前要和丁恩來打一陣，幸虧被貞麗拖住他的臂膀，因爲不願他老人家勞頓。梅林仍張大着喉嚨罵道：『卜先生將死之前，纔發覺你的詐僞行爲，托詞危急來騙他的錢，使他嘔氣，以致病愈不起，僱他遠逝。我當時所以不公佈你的醜行者，因爲卜先生上了人家的當，不願張揚，初不料你居然以怨報德，忍心對他的女兒敲詐，把從她父親手裏騙來的錢叫她的女兒歸還！』

當梅林說到這裏纔歇着回氣的時候，嘉定納乘機叫丁恩趕緊把那張十萬圓的支票交還。丁恩知道無再掩飾之餘地，默然把支票交給貞麗。嘉定納等他將支票交還之後，指揮丁恩說道：『你現在還是滾出去吧。此後我倘再聽見你有毀壞卜先生名譽的詭謀，我必依法收拾你！』

梅林接着宣言道：『我現在就要拿點顏色給他看看，至少我要他退出各種娛樂的俱樂部，否則我要不客氣的到各處宣佈他的罪狀。』丁恩此時如處四面楚歌之中，自想三十六着，還是走爲上着，把身體向門邊退，雷益還乘他臨走時狠狠的切齒示威說道：『這個惡棍，我非打他幾個耳光不可！』丁恩到此也嚇得不敢作聲，一到門口，拔其脚往外逃就是了。

丁恩逃出之後，貞麗就把支票交還雷伯伯，在十分

最新出版

說文篆法大字典

篆字必依據許文庶免貽誤而說文之檢查甚難爲藝林所公認此書依照康熙字典體例係嘉禾沙青巖先生三十年之心血鈎篇覆篆又事半功倍全書篆文每字寸餘而停勻工整都一萬一千餘字有音正有音義有聲韵反切并經史百家訓詁許氏說解原文首增大字觀文部首與篆注首韵歌訣一條習學篆書之捷徑一係明晰點畫之指南查篆體與楷字之結體不同手此一編則於說文篆法訓詁均能得極大習益　中國遞史印四開大本十册　定價十元特價六元郵費二角一分（函索書籍碑帖目錄附郵一分）

上海求古齋書局帖譜啓

門市（四馬路中市望平街隔壁）一號一（慶里西藏路角三新開）函購

國貨電風扇

上海華生電器製造廠

事務所南京路保貲里三〇二號

中南　金城
鹽業　大陸

四銀行儲蓄會

本息四銀行擔保　紅利各會員照分

上海四川路六十九號

每天早晚千萬別忘了

衛生　耐用　經濟　美觀的

國貨精品

一心牙刷

上海西門外斜橋徽寧路

鐘裏忽忽忙忙的把已往情形講給嘉定納和梅林聽，因爲他們兩人對於實際詳情尚不甚明瞭。貞麗說完之後，笑嘻嘻的睨視着雷益說道：『我乘輪南遊時，滿心希望雷伯伯能救救我，後來看見你家裏那樣蕭條，我以爲絕望了。』雷益插着說道：『當時我病倒，家裏一塌糊塗，但是我經營的植糖塢却很不錯。』

貞麗：『我眞替你歡喜。但那十萬圓我目前用不着了，還是歸還你吧。』

雷益：『那有這樣的道理？你的父親旣有股份在內，這當然是你應享的權利。』嘉定納也從旁附和雷益。貞麗拉着雷益歡呼的說道：『我現在不能多在此耽擱了，我的救命恩人，隨我來！』

她拖雷益，要他同去見尼爾。雷益雖嘴裏提出抗議，說情人會議，他不願參加，但經不得貞麗的強拖，只得隨她乘着一輛街上臨時叫的汽車往尼爾的藝術工作室駛去。到了門口，貞麗附耳竊語，叫雷益先進去，限他在兩分鐘內把經過詳情告訴尼爾，因爲她此時已急不及待了。雷益進去之後，雖拚命快說，却費了三分鐘，旣而尼爾奔出，貞麗只覺得身在情人狂歡的緊抱中，吻得她盡量舒暢。貞麗於擁抱中問尼爾：『現在你想怎樣？』尼爾喘着答道：『我想彼蒼不負我們，我們同去羅馬度蜜月吧。』（完）

五彩蔴鐵罐盒製造專家

本廠印製各種罐匣之特色

花樣新穎　製印精美　工巧料固　鮮麗動人　整齊價廉　出貨迅速

美觀　堅固　耐用　價廉

營業部　上海江西路一二一號　電話一六一五八四號

康元

製造廠　上海華德路九六五號　電話五〇四八四號

肺癆病特效藥

肺形草

主治　多年肺癆　新久咳嗆　吐血咯血　痰中夾血　潮熱盜汗　久咳失音　乾血女癆　百日勞瘵

天德醫室總藥行　上海石路新昌慶里

每盒二元　每打廿元　詳細說明　函索即寄

謹防假冒

德園家禽專科學校招生

本校應時代之需求用最新的方法函授養鷄

章程函索即寄

校址　上海　江灣　德園路

Standard Poultry School
Kiangwan, Shanghai, China.

生活

本刊廣告，每期每方吋一圓五角，長期及優越地位另議，詳章函索即寄。

國產搪瓷營業所

精製各種

搪瓷招牌

花樣新穎　美觀耐用

總所　上海愛多亞路六十二號　電話

信箱

中國的黑奴問題

棘人

韜奮先生：貴刊對於『勞役苦於牛馬待遇苛於奴隸』的中國黑奴問題——人力車夫，主張『由國家大刀闊斧的通盤籌算做去，要有相當職業容納這許多可憐蟲，不是枝枝節節一二人的力量所能濟事的』，這是徹底解決的辦法，果國家切實從事建設，推廣農業，濬治水利，俾產生此『可憐蟲』區域的農民，有家可歸，有田可耕，再把這些『可憐蟲』的生活加以深切觀察和研究，少壯者如何編遣，老弱殘疾者如何敎養，由國家認眞『通盤籌算』，從逐漸減少而消滅無形，祇時間問題耳，非不能也；奈按之事實，全國各地還稱國體人道有關的事業，匪唯日見其少，且無者使之有，有者盡量擴充！如蘇之吳江唯亭，浙之湖州蕭山等處，向無『可憐蟲』憧憧往來者，現亦『大刀闊斧』滋生繁衍起來，還有深恐所有成千累萬的『可憐蟲』不敷中外觀客欣賞，乃設計增殖，如杭州二千四百輛近增三百二十輛，上海市區由七千四百輛增至一萬輛，這雖不是『一二人』所能負責，顧當局諸公大都留學海外，或考察歸來，對於『父母之邦』的體面，也應稍加顧全，難道除此別無建設可圖！

先生！自聞會命後，關於人力車夫問題輒欲有所申論，以個人意見究不免『枝枝節節』，欲言輒止，讀勞苦民衆中的一樁慘事（五卷三十七期）及平民住宅與闊人洋房（六卷五期），以爾們『可憐蟲』，一在遼甯熱煞，一在上海凍煞，承先生不憚『枝枝節節』表示同情，該『可憐蟲』死得其所矣。其實今日人力車業由車商包辦，政府祇問捐款多寡與車輛整潔（究其內容何嘗整潔），關於車夫生活向不過問，車商以車夫一日不拉，一日無食，無能出其掌握，凡可以壓迫車夫者，無所不用其極，車夫終日呻吟於車商鐵蹄之下，所受之痛苦，百倍於『足蒸暑土熱，背灼炎天光』者，尙不知凡幾，吾人祇知死之可哀，而不知生不如死欲死無從之尤可哀也！繼讀人力車夫所受的剝削一文（五卷五十一期），對於公共租界車商增加車租至十三角五分，認爲『毫無心肝』，仗義直言，結論『不過他們呼籲各界一致援助，恐怕只有白說，還是要靠他們自己團結起來奮鬪』，不錯！車夫的痛苦由車夫自己解決，其力量當非純賴他人可比，如青島杭州等處反對汽車公司預闢路線及車商任意加租，實賴車夫之團結，反之漫無組織，即血枯髓竭，仍有設法榨取者，奈這般可憐蟲，大都食宿於車主家，一行一動，完全受其監視，『……人

力車工人大抵知識淺陋，對於團體組織向爲漠不關心……』（市民訓會某委員對國民社記者談話，見十九年十月二十三日民國日報）雖有劉輔君孟晉臣等奔走呼籲，不顧一切，力謀團結，逢一百餘人，正在請願黨政機關准予組織工會之際（本年三月二十七日），忽青天霹靂，中央訓練部以撤銷工會聞，其理由：『人力車夫雖係體力勞働者，但非基於僱傭關係提供其勞力，車夫租賃車輛，其與行主關係如房東房客，非一般僱傭與僱主可比，且人力車夫作業無定時，工作無定所，若組織工會，轉足有影響其工作之處』（本年三月二十八日各報），車夫組織工會是否影響其工作，以『深入民間』『軫念民瘼』的中央，諒非自作聰明，深文周內，竊以車夫工會之對象爲車主剝削，及其他方面侮辱和壓迫，這在政府方面應仔肩獨任，義不容辭，無須工會代謀。且既認車夫流動如『房客』，則處於『房東』地位而剝削苦力的『車行』方面，（本市社會局不許地主組織公會，並制止房客組織聯合會，曾有此明文。）無論非法組織的華洋人力車商同業公會（該會代表公共租界一萬輛，至今三年，今年三月六日市政府一七七次市政會議，始令其依法組織），依法組織的人力車業同業公會，應同時一併撤消，於情於理，始昭公允。

五月間巴黎舉行之殖民地展覽會，僱用中國人力車百餘輛，車夫一百五十餘人，有意侮辱我國，引起僑胞反對情形，四月十四日及二十九日新聞報先後紀載甚詳，貴刊六卷二十期徵言君法國通信之中國是否殖民地，亦表同慨，凡屬國人，除『爲虎作倀』之梁某等，孰不聞而髮指？雖然，人必自侮而後人侮之。帝國主義者既已毫無顧忌的來向我侮辱，我們所恃以據理力爭者何在？試然人力車不僅中國所獨有，與我緊鄰的日本且爲此發明人，爲何舍彼而僱我？要知一國無故而遭外人之侮辱，不盡因有人力車。如平日自家爭氣，雖國內人力車一時不易消滅，卽外人藉端侮辱，轉爲我臥薪嘗膽鼓勵上進之資。『……在大正十一年（卽民國十一年）大阪府下有人力車七千三百九十三

飛虎牌油漆

新時代出品

蛀牙

防病說明之三

少年好食甘味等物。老年牙齦萎縮。均容易發生蛀牙。惟食後用日光牌牙刷擦牙。則蛀牙病菌。無藏身之所。亦防病之良方也。

總行 上海大新街五十六號
支行 上海東新橋海口路

新書一束

經濟地理學大綱	夏承法編	實價九角
世界的大勢	米田實著	五角五分
近世社會學成立史	加田哲二	七角五分
社會主義與資本主義	蕭伯訥著	三元五角
羅丹美術論	曾覺之譯	實價四元
活用透視畫法	黃涵秋編	六角五分
作曲法初步	朱穌典編	實價五角
大衆醫學（症候篇）	顧壽白著	五角半
近代文學與性愛	廚台爾著	一元六角
鳥與文學	賈祖璋著	九角半
綠綠堂隨筆	豐子愷著	實價四角
休菴影語	容此公著	實價三角

上海 廣州 上海開明書店發行 北平 濟南

輛，至五年後之前年，已減至三千六百九十三輛，幾及半數，即每年約減四五百輛，最近減少更加迅速（十七年三月九日民國日報）。我國則何如？以日本維新四十年，東京道上至今方無人力車行駛，我人何敢責望於今日政府？但人家認爲奇恥大辱，日日望他從速消滅，我則多多益善，反視爲『要得發，彩人頭上括』的生財大道！『國家的體面丟失殆盡』，『都說視做洋車夫類似的人物』，僑胞們誠惶誠恐地爲祖國擔憂，誰知國中不清潔，不健康，不守秩序，不顧名譽之奇形怪狀，即外人心目中之『可憐蟲』的中國戲，正在擴張營業，像封神榜一本二本……繼續表演！單就上海一隅而論，除自用人力車一萬餘輛，工部局一萬輛，尚有華界南北市七千四百輛，近復增至一萬，與公共租界門當戶對，我中華國民出怪露醜穿插奔竄於中外來賓之前者逢五六萬人。試閉目一思，衣冠整潔者有幾？而無采色者有幾？吾聞日本車夫有圖書館，有閱報室，我國正以其不識不知，可以捉摩，可以隨便拘罰，可以橫加剝削，早已視爲牛馬不如，還有何面目與日本相提並論？去年四月間外交工商兩部，向工部局要求恢復民國十三年所核減之五千一百六十一張車照，爲救濟十萬車夫之計，（詳情載十九年四月十七日各報）副愛德華氏覆稱：『公共租界人力車之增減，須視機車之多寡及交通之舒暢爲自然之趨勢，現在機車電車載道，原有一萬部人力車，時有空車成羣在途爭奪主客……至救濟車夫，本局同具此心，但拉車須熟諳路章，非任何人可得拉車，以實顧全乘客生命爲主旨，玆經專門委員會會議之下，僉以照現在狀況不惟人力車照無可添放，即往後租界交通之發展，俟至一九三六年間人力車將縮減至五千部之可能。是以拉車一事，斷不能爲失業工人作臨時之營業』（十九年五月八日申報），今展覽會臨時雇用中國人力車僅百餘輛，車夫不過一百五十餘人，是否以我方『一二八』力爭而停駛，尚未可知，彼若以我之矛，攻我之盾，我外交當局將何辭以對？

啓文絲織廠

—六週紀念—

大廉價壹月

裝飾上品・名貴禮物

絲織

目錄樣張，承索即奉

美術風景・五彩花卉・名人照像・古今字畫・

最低價格，每幅二角許

品質精良・價格低廉

▼只費大洋陸角，可得四十方寸絲織風景二幅

買壹送壹

本廠絲織風景、花卉、照像、字畫久承各界贊許推崇裝飾上品名貴禮物所製爲譽不[illegible]念自創製以來出已六週特舉行廉價壹月並發贈待券一種用[illegible]讓本廠[illegible]之熱忱也如蒙光顧無任歡迎

贈送辦法

▲無券不贈 ▲憑券買一送一 ▲買一送一只限左角十種無券照碼八五折 ▲每券限用一次長期通用藉免遠道來購向隅 ▲選擇名稱請寫冠首一字爲記

函購手續：請逕寄敝廠郵售部來信須掛號以防遺失

□贈送辦法只限下列西湖十景

蘇堤春曉　雙峯插雲
柳浪聞鶯　曲院風荷
花港觀魚　平湖秋月
南屏晚鐘　三潭印月
雷峯夕照　斷橋殘雪

優待券

玆附大洋六角郵寄掛號費一角四分（憑券門市無須郵花）請將　字　字二種寄下爲荷

姓名

地址

▼美術鏡框 廉價期內一律照碼八五折▲

□郵售部 批發部　上海西門淘沙場

□發行所　上海虹口蓬路南　杭州大世界對面　上海市商會國貨商場

文 半2)

先生！全國『可憐蟲』雖無統計可稽，以各地車類論，少則數百，多則數萬，前去年漢口之水杏林，青島之馬洪成，均死於日人之『蹴』『踢』，全國上下紛起不平，不平誠是矣，奈何全國上下平日視此『勞役甚於牛馬待遇苛於奴隸』的黑奴，竟熟視無睹，不以為恥呢？

轎人，五，三十，上海。

異性接觸

裴寶仙

紹循先生：在現代這個過渡時代中，男女的藩籬已撤去了。但是男女間一種不正常的意識，還是仍然存在。我們知道做了現代的女子要想經濟獨立，要想服務社會，便決不能避免和異性的接觸——否則只有深閉家庭才可避免。因此便常遇到『不知趣』的男子的煩擾，深感苦痛。我因要減少家中的負擔，而不能繼續着我心中所愛讀的文學及美術的深造，以致於投向了這條為護士的道路，然而我既屈服在這條路上，必定要找出我所應當走的路徑，於是我就認明護士的目標，抱着犧牲的精神，為人羣造幸福，雖然是受社會的輕視，病者的呼喚，也得萬分的忍耐着，我認為護士應具的幾種精神：（1）仁愛，（2）謙遜，（3）忍耐，（4）整潔，（5）節儉，（6）忠誠，（7）莊嚴。這幾點對於我職業上是很有重要的關係，不可不注意的。但我這樣做去，最近却遇着在醫院裏認識的一位不知趣的男子，不知道寫了無數的信，寄了無數的東西，我始終持着置之不理的態度，最近他的信不從郵局寄來，却親自送往病室，做出那樣鬼鬼祟祟的樣子，函中的字句簡直不堪入目！我固然坦白自守，但是他這樣繼續做下去，在旁觀者也不知究竟何故，勢必致於毀壞我的名譽，我真悶得發慌！我不知道還是持着我固有的精神而服務呢？還是脫離這個社會？真使我進退維谷。

裴寶仙，五，十七，上海。

護士是安慰病人與減輕病人痛苦的天使，仁慈忠誠的護士，其有功於社會，實不下於仁慈忠誠的醫生，女士的事業和志趣都值得我們的敬重。既在社會服務，即不免要和異性接觸，誠如女士所言，所以本刊屢次說明在男女社交公開的社會裏，應積極提倡『絕對尊重對方的自由意志與人格』的習慣；無論為友或求愛，『須以

還有一種利益

乒乓可以給我們三種利益：第一，拍乒乓時候，手也運動，脚也運動，眼也運動，腦也運動，周身無處不運動，是最完全的運動；第二，在對拍時候，聚精會神爲的想得到最後勝利，在團體比賽時候，個人勝利即是團體勝利，團體榮辱即是個人榮辱，『奮鬥』『爲團體而奮鬥』，無中養成了很重要的美德；第三，拍乒乓時候，眼不離心，心不離手，乒來乓去，瞬息萬變，乒乓的技術天天進步，就等於頭腦的組織漸漸靈活。乒乓出世以來，到處受人歡迎，這就是重要的原因。

如果，拍乒乓時候，用連環牌國際標準乒乓球，另外還有一種利益，就是堅硬耐用，無有能及。

欲攝優美的照相請到

王開照相館來

上海南京路中市

電話 六一二六五

大學投考指南

每本實價大洋一元

函購處 南京中央大學張谷孝

代售處 南京太平街共和書局 上海多家鋪大樂教育用品社 外埠各大書店皆有代售

函索樣張附郵票二分

是書集十九年度國內著稱之公私立大學新生入學試題，並附爲詳明之解答。分爲國文英文數學黨義史地物理化學博物八大門。所搜學校計爲中山廈門浙江上海交通勞動暨南光華中央武漢南開北京北平女子北平女師清華北平交通稅務唐山東北等十八大學。搜羅宏富解答精詳，乃升學之指導，自修之南鍼，誠預備投考大學者必備之書。

國醫 何公度

診所上海霞飛路呂班路口五福里

門診 一元二

出診 四元四

再版 列甯與甘地

現代思想界之二大高峯惟列甯與甘地乎。列甯由「憤恨」出發而實現蘇俄之霸權，甘地以「汎愛」爲根據而欲救印度三億之民衆。列甯讚美機械而欲建設物質文明之理想鄉。甘地反對機械而欲實得精神文化之極樂國。本書列舉二偉人一切之思想行動，比較研究，欲瞭解現代思想之最尖端者請讀本書。

上海四馬路望平街口 華通書局謹啓

雙方出於自願爲第一條件』。倘若以新招牌爲幌子而實行其壓迫異性的暴虐手段，社會應加以嚴厲的制裁，與論應加以衆威的攻擊，勿合魑魅魍魎逍遙橫行於光天化日之下，而猶敢恬然以合於新潮流云云以自掩其醜。

髮女士因受『不知趣的男子』的『煩擾』而提出一個問題：『還是持着我固有的精神而服務呢？還是脫離這個社會？』記者愚見以爲倘若女士無意於護士的職業，那是另一問題，倘若是專爲那個『不知趣的男子』的『煩擾』而欲棄此職業，則我要奉勸一面仍『始終持着嚴之不理的態度』，或再表示堅決不願的態度，囑他勿再作無益的『煩擾』（假使他仍未知道女士心意的話）；一面儘管持着『固有的精神而服務』；因爲任何職業界都難免良莠不齊，只要自己有堅毅的意志，明澈的眼光，勿受誘惑，便可自衛，否則避不勝避。假使表示堅決態度之後，對方仍糾纏不清，倘可根據實際環境，加以相當制裁：如係院外人，可囑閽人不准他入內；如係院內人，可與主持該院的當局商量警告的辦法。至對於『旁觀者』方面，只須自己問心無愧，不必畏懼，關於此點，可以參看本刊第六卷第十二期只要我的方針不錯一文。

編者。

泉水精製 國貨之冠

煙台啤酒

各大洋酒店菜館均有出售

義成公司總經理

上海同孚路八七至八九號

電話 三一四四三

欲解決升學問題者請閱

升學指南（劉湛恩 潘文安編）

此書載國內各地著名大學校三十八處專科學校十八處中學校三十六處職業學校十二處師範學校五處就各校內容編制分科教師畢業期限以及投考資格與手續每學期納費細數詳細列入以供暑假期內升學青年選擇學校之參攷精裝一册大洋一角五分出版處上海華龍路環龍路口上海職業指導所發售處上海商務印書館及各省分館上海環龍路生活週刊社書報代辦部上海南京路文明書局上海福州路大東書局

新舊醫書

時值夏令，必須注意衛生，本局出有新舊醫書數十種，均爲夏令必備之書，詳細目錄，函索即寄。

上海文明書局發行

上海女子商業儲蓄銀行儲蓄部

本行儲蓄另撥資金會計獨立辦理有年保障鞏固以服務社會爲宗旨對於學界尤多成績備有詳章函索即奉

設有辦事處經收學費之學校——中西女校、務本女校

委託代收學費之各學校——美術專科學校、人和助產學校、光中女子中校、中西女校—憶定盤路、中西女校—海寧路、中西女校—福開森路

行址 上海南京路 虹廟東隔壁

電話——六四八六 二三四五

營業時間 星期一至六—九時至四時 星期日—九時至十二時

B.H.

大中華唱片

精良國貨 發音準確 堅美價廉

儲蓄之光，
普照萬方，
儲蓄儲蓄！
幸福無疆！
聚興誠銀行
儲蓄部 漢口歆生路

◀社會科學叢書之一▶

經濟政策綱要

周憲文譯 一冊六角

本書爲日本東京帝國大學教授河津暹博士原著。共分五章：第一章說明經濟政策之意義，第二章論及經濟思潮之變遷與經濟政策之基礎。以下三章，分述農工商政策與國民經濟之關係，及其他諸重要問題。對於最近各國之農工商政策，敍述尤詳。文字淺顯，立論扼要，最合各大學經濟學系採作課本；而關心國內之建設事業者，更宜人手一篇。

蘇俄新經濟政策 顧樹森 一冊二元四角
農業政策 馬君武 一冊八角
工業政策 馬君武 一冊一元
工業政策綱要 黃通 一冊六角半
商業政策 馬君武 二冊各四角
國際貿易 吳應圖 一冊二角半
交通政策 馬君武 一冊五角
收入及卹貧政策 馬君武 一冊八角

中華書局出版

華胥社文藝論集 一冊一元五角

這是現在幾位著名文藝作家徐志摩、劉海粟、梁宗岱、蕭石君諸先生的作品，關於文學藝術的現代思潮，描繪無遺。內容凡十六篇，都十餘萬言，留心現代文藝者，不可不讀。

文藝概論……錢歌川 一冊五角
文藝賞鑑論……孫俍工 一冊四角
文學概論……田漢 一冊三角
中國大文學史……謝无量 一冊三元
中國近代文學之變遷 陳子展 一冊七角
中國文學批評史……陳鐘凡 一冊一元二角

(生18)

萬國運動會留影(二)

女子組百米終點，英國謐蹲生(二五〇號)第一。(王開)

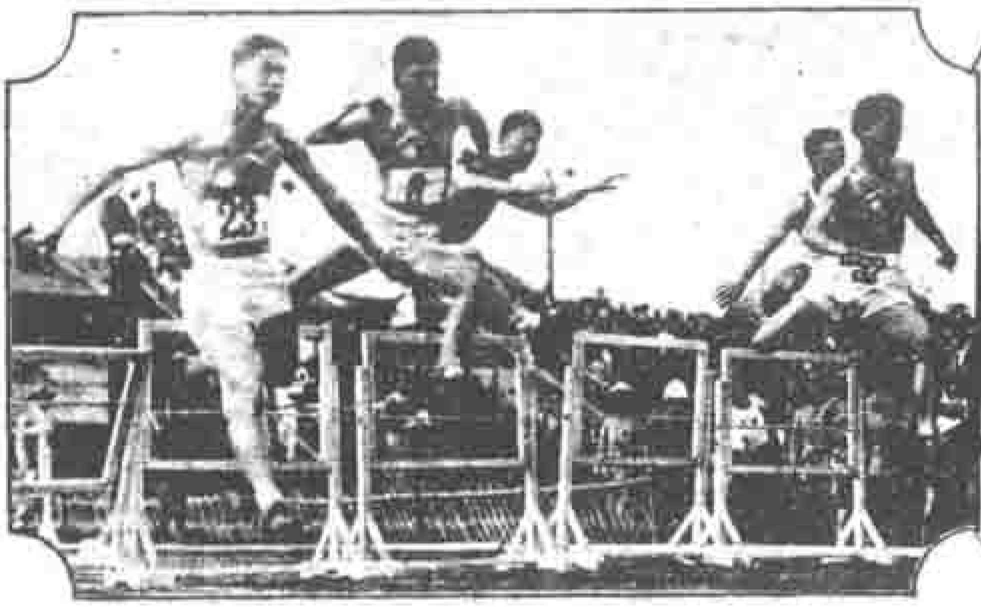

高欄之姿勢(王開)

高欄第一，陸國陵。(吳滬)

衆健兒，乃往直前，爲國爭光。(王開)

三級跳第一，王季淮。(吳滬)

萬米中途，前者為中國馬達瑞，後者為菲人里來特，結果里氏第一，馬第二。（蓬萊金焯攝）

鐵球第一中國陳寶球擲時之姿勢（蓬萊金焯攝）

千五百米決賽起點。（吳寶基）

休息中之中外女選手，自右至左第五為跳遠跳高第一，美國日乃脫。（吳寶基）

健而美的女子組優勝者英國湯姆生。（王開）

中國女體隊（吳寶基）

本週大事概述

記者

自六月十一日(星期四)至六月十七日(星期三)

國內

◎五中全會　第三屆中央執行委員會第五次全體會議於六月十三日在京開幕，於十五日閉幕。對粵事認爲黨務問題，解決途徑應以和平方式處理，交中央監察委員會查明處理。國府依約法改組，任定國民政府四十委員人選，選蔣中正爲國府主席兼行政院長，宋子文副；林森立法院長，邵元冲副；王寵惠司法院長，張繼副；戴傳賢考試院長，劉蘆隱副；于右任監察院長，陳果夫副；任張學良爲陸海空軍副司令。

本埠

◎工部局與國產商塲之糾紛　中華國產聯合大商塲移入新世界營業後，忽於六月九日經工部局以遊藝部未領執照，未經法院手續，將全部封閉，並用強暴手段毆捕職員，引起國人激昂反感，十六日訊，工部局允除遊藝部外，商塲可復業，但商塲方面以工部局用不合法律之武力行動，實關係於界內納稅華人之營業安甯問題，在公道法律及執行處罰之責任未會明白以前，不願自動開門。

◎臨時加入的消息　蔣定十七日午出發赴贛，南昌百花洲已設行轅，準備歡迎，海軍部已備軍艦，升火待發，聞擬定剿匪計劃，限一個月完全恢復各地秩序云。十九路軍總指揮蔣光鼐及師長蔡廷楷等，由陳銘樞領銜通電擁護統一，按該軍現正在贛剿匪，爲粵勁旅。

大夏大學暑期學校通告

本大學本年暑假續辦第六屆暑期學校凡具下列資格之男女學生俱可來校肄業(1)國內各大學學生(2)中小學及師範學校教員(3)舊制中學或初級師範畢業或肄業生(4)新制高中學生(5)預備受高等檢定試驗或普通檢定試驗者(6)有上列各項同等學力者

報名日期自六月二十五日起至七月三日止七月六日開課八月十六日放假

開設學程約八十餘門備有簡章函索即寄

大夏大學暑期學校啓

國立浙江大學招生

名額　本屆共招收一年級生二百二十名，計文理學院外國文學系英文組及教育・數學・物理・化學・生物・各學系共六十名；工學院電機工程・化學工程・土木工程・測量各學系共一百名；農學院農藝・園藝・森林・蠶桑・農業社會各學系共六十名。

報名日期及地點　通訊報名，七月一日至十四日；親到報名，七月十四日至十七日，地點均在杭州大學路本大學招生委員會。

試期及地點　七月十八日至二十一日，在杭州本大學，及上海西門蓬萊路中華職業學校同時舉行。招生簡章及報名單，備郵票二分，向本大學招生委員會函索即寄。

國立交通大學上海本部暑期學校招生

(學額)大學本預科及外界員生共三百五十名(學科)「大學部」國文 英文 物理 化學 道路學 市政工程 貨幣及銀行學 會計學 經濟學 商業數學 鐵道運輸 無線電講授 力學 微積 材料試驗 世界近代史 「預科」國文 英文 物理 物理試驗 化學 化學試驗 代數 三角 幾何 高等代數 解析幾何 社會學 英文世界歷史 英文世界地理 實用商業學 簿記 打字 音樂(學期)自七月三日起至八月二十九日止 報名 七月三日起至五日止(納費)「甲」學費 本校學生補習一科者十元二科者十五元三科以上者二十元外界員生補習一科者十五元二科者二十元三科以上者二十五元三科以上有試驗科目者三十元「乙」宿費 本校學生四元外界員生十元「丙」外界員生另納存儲費五元(如無賠償情事於學生離校時發還)「丁」代收洗衣費二元(附告)函索簡章須附郵票一分(校址)上海徐家滙

滬江大學暨附中招生

(大學部)「編制」分設文學院理學院(附設醫學先修科)教育學院(附設師範專修科) 商學院「招生」一年級生(須有高中畢業或大學預科畢業)及二三年級轉學生「報名」自即日起(一切手續詳招生簡章報名書或轉學報名書函索附郵票二分)「考期」第一次定七月一二日在本校暨杭州蘇州廣州福州天津等地舉行凡於六月二十五日前報名欲在各該地參加第一次考試者均可就近應試第二次定於八月二十二十一日祇在本校舉行均連考兩天(中學部)「招生」高中一二年級暨初中各級「報名」自即日起至八月二日截止函索簡章報名書附郵票一分「考期」八月三四日連考兩天地點本校(暑期學校)「報名」六月二十五日截止「註冊繳費」七月一日「開課」七月二日

校址上海楊樹浦軍工路

國立同濟大學招男女生

招生類別	投考資格	考試科目	報名日期	考試日期	報名手續	通訊地點
高中德文預備班	初級中學畢業之不諳德文者（肄業一年升入高中）	黨義 國文 英文 中國史地 數學 理化大意	七月七日起至十三日止每日上午八時至十一時下午二時至四時	七月十七十八兩日學科考試二十二日口試及體格檢驗	隨帶四寸半身照片二張畢業證書一張報名費三元保證金十元至上海吳淞本校報名若報名手續不完備者不得與考	函索簡章附郵票四分索規章附郵票一角索一覽附郵票六角五分
德文補習科	高級中學畢業或大學預科畢業之不諳德文者肄業一年升入大學本科	黨義 國文 英文 物理 化學 數學				
工學院一年級 醫學院一年級	德文高級中學畢業或大學德文預科畢業	黨義 國文 德文 物理 化學 工學院加試數學 醫學院加試生物學	九月十日至十二日	九月十四十五兩日考試		

大夏大學招考男女生

（一）大學部 文理教育商法各學院一年級新生及二三年級轉學生 （二）師範專修科 第一年級新生

（三）大學高中部 一二年級及預科三年級新生 （四）附設女子幼稚師範學校 第一年級新生

報名日期 七月一日起 考試日期 七月十日十一兩天 章程 大夏一覽函索附郵廿分 招生簡章函索卽寄

校址 梵王渡中山路（在西藏路白克路乘本校公共汽車直達或乘十六路無軌電車至曹家渡僱人力車達本校）

私立澄衷中學招生

本校定於六月二十七日招考高初中各級新生願投考者須繳最近四寸半身軟照一枚報名費午膳費高中一元六角初中一元一角函索詳章須附郵票六分

校址上海塘山路五號 招生委員會啓

江蘇省立常州中學招生廣告

（名額）初中一年級新生五十名高中普通科一年級新生一百名 初中二年級及高中普通科二年級均有餘額

（報名日期）七月一日起至考試前一日止每日上午八時至十二時

（考試日期）初中七月七日 高中七月八日

（校址）常州小北門內玉梅橋 函索簡章附郵一分

復旦實驗中學招生

（年級）初中一二年級高中文理商科一二年級（報名日期）六月廿八廿九三十（試期）七月一二兩日（投考手續）繳最近四寸半身照片二張及報名費二元並呈驗該生所在學校畢業證書投考初高中二年級者並須呈驗成績單在考期前三日內至江灣本校報名遠函報名者可免到函索報名單手續未完備者不得與試（地點）考試地點在江灣翔殷路本校（附告一）考試時本校供給午膳（附告二）如索章程須附郵票一分空函不復 主任御力子

江蘇省立蘇州農業學校招生廣告

（名額）預一五十名 農本一十名 蠶本一念三名

（資格）預一、初中一修業或高小畢業成績優異者 本一、初中畢業或高中修業者 本一男女兼收

（報名）六月二十日起至七月八日止

（考期）七月十日

（報名及考試地點）蘇州留園馬路本校第二院

（學費及宿費）免收

（附告）招生簡章函索附郵卽寄來函須附本廣告者並送學則一份

江蘇南菁中學

招生廣告

（學額）高中普通科1年級新生80名 高中普通科2年級轉學生5名 初中1年級新生45名 初中2年級轉學生10名

（考期）7月25，26兩日

（考試及報名地點）江陰中街本校

（報名日期）即日起7月24日截止

（附告）函索招生簡章須附郵票1分

光華大學附屬中學招生

（一）學額 初中一上學期新生四十名初中各級插班生四十名高中一新生八十名高中二期插班生三十名三年級十名（二）資格（1）投考初中一者須新制六年小學畢業（2）投考高中一者須在初級中學畢業（3）其他各級插班生須具有該校成績及轉學證書經本校審查合格者（三）報名 第一次自七月一日起至十二日止第二次自八月二十日起至二十九日止（每日上午八時至十二時下午一時至四時）（四）報名手續（1）畢業證或轉學證書（2）最近四寸半身照片勿貼硬紙（3）報名單（報名單函索）（4）報名費二元附手續不全不得應試（四）考期 第一次七月十四五日第二次八月卅一日九月一日每日上午八時起（五）考試科目 初中各級 黨義 國文 英文 算學 常識 高中各級 黨義 國文 英文 算學 史地 理化 口試（投考三四年級者加試物理 化學 生物）（六）地址 上海大西路本校（七）錄取揭曉 第一次七月十八日 第二次九月四日在申報揭曉